臺灣日日新報
本日四頁
發行人 佐々木
臺北市榮町四丁目卅番地 臺灣日日新報社

強力且つ飛躍的に 米の配給統制を強化

米價据置方針に基いて

【東京五日發同盟】島田農相が三日の議院と地方長官の懇談會において十五年産米の價格据置きの大方針を公式に聲明したことは今後の食糧問題に重大な意味を持ちこれに依つて地方長官は政府の方針を全的に支持し得ることとなり、農村においても安んじて米の供出を爲し得るので今後の供米運動は一段と促進され農相の言ふが如く五月中に政府買上豫定額五千五百萬石全部の集荷は可能視されるに至つてゐる、而して農林省としては地方長官會議において聲明せる米價政策の大方針を基として全國の一元的米穀集荷配給機構の整備强化について早急に實現を圖るべく[illegible]農相と商工相との間に完全に意見一致し農林省案の決定を見るに至つたので企畫院、商工省の關係官廳の同意を得べく折衝を行つてゐるが、農林省としては食糧問題の緊急性にかんがみ極力正式決定を急ぎ、出來得れば地方長官會議終了後直ちにこれを實行に移して農相の聲明したる十五年産米價格据置方針の言明の效果と相俟つて千五十萬石の政府米買上[illegible]中間搾取機構における小麥の必要額を可及的速かに確保し以て需給關係に危惧なからしめんとの方針である、なほ今回の集荷配給機構に關する農林省案の核心を爲すものは

一、農家の米穀及び雜穀等の個人販賣を禁止する
一、集荷は産組、農會、産業組合等に依り一元的に行はしめ、農家はこれ等團體に販賣を委託すること
一、配給は商人系統、産組系統、日本米穀會社の三本建に依り政府の監督下に配給の圓滑を期せしむること
一、米商團又は米穀會社に集荷した米を小賣商へ配給する段階において必要あらば切符制の實行をも考慮してゐること

の諸點であつて、米穀應急措置法及び輸出入品臨時措置法に法的根據を置く强力且つ飛躍的な配給統制强化を企圖するものであり米價据置の大方針と共に米穀政策に於ける農林當局の强行方針の重大決意が明かに窺はれる

總督南下

五日夜十時半

小林總督は西部地方[illegible]視察のため中村秘書官、坂井屬等を隨へ五日午後十時三十分臺北驛發南下した

南支派遣軍最高指揮官以下元帥府[illegible]の栄を[illegible]日も早く第一線に參加しようとたれた、また[illegible]以上の發展進歩を遂げて居り南方進出基地として實に適はしきことと激賞した

臺灣の節米運動は 内地の範とすべし

拓相閣議に報告か

【東京五日發特電】臺灣視察の途、南支方面を視察し約二十日の旅程を終へて五月五日午前七時三十分東京着歸京した小磯拓相は六日米内首相と會見、臺灣の米穀事情を中心に今次視察の報告をなし、更に七日の定例閣議において詳細なる報告をなす豫定である、而して拓相報告の核心は

一、臺灣に於ける米穀の需給狀態も可成り逼迫したものがあり、それにも拘はらず内地の需給計畫に協力するため官民一致して節米運動を强行してゐる有樣は洵に涙ぐましいといふ外なく内地の以て範とすべきものである
一、臺灣米移出が減少を來した原因としては内地同樣に作上り見越しの退藏も相當あるものと見られるが什器の不足その他の原因に因る節米の見込みが豫想外に大であつたことも重大な要素をなし、今後の需給計畫には相當の工夫を用ふる必要あること
一、五月二十日頃より南部方面の第一期米の早場米が出るが内地の期待する通り移出することは出來ない、結局に於て十五米穀年度を通して内地への移出量は若干の減少を免れざるものと考へられること
一、併しながら臺灣に於ける米の消費規正は極めて良好順調に行はれてをり、治安には何らの動搖なきのみか今後の官民一致の努力に依り内地への協力は立派に果し得るとの確信がある
一、更に第一期米の作付は豫定通りに進行し大體に於て豐作、豫定の收穫を擧げ得る見込みなること

等にあるものと觀られるが拓相報告は政府の米穀需給計畫乃至節米運動等にも相當の影響を與へるものとして重視されてゐる

拓相歸京

【東京五日發同盟】去月十七日東京出發以來十八日間に亘り南線の將士、白衣の勇士慰問と南支各地を訪れ、途中臺灣にも立寄り民間との交歡を遂げた小磯拓相は五日午前七時三十分東京驛着列車で歸京した、拓相は長途の疲れも見せず[illegible]

ナムソスの聯合軍を ドイツ空軍が猛爆撃

【ローマ四日發本社特電】ストックホルム來電に依ればナムソス撤退を決定した英佛聯合軍は二日夜來乘船を開始したが折柄獨空軍の猛爆下に曝され名狀すべからざる混亂狀態を呈したと云はれる、而してナムソス港の入口に於て英國驅逐艦一隻がドイツ空軍のため撃沈された外ナムソス港の埠頭及び港灣諸工事は完膚なきまでに破壞された、英國側はナムソスから撤退を完了したと發表したのみでドイツ空軍の爆撃に依る損害を詳かにしてゐないが若し乘船の際英佛聯合軍が多數の死傷者を出したとすればそれは夜陰に乘じて乘船を行つたことが大いに原因してゐる、英佛聯合軍は混亂の餘り兵員の乘船を行ふことが漸くであつて多數の武器彈藥は放棄された儘であつた、そして英佛聯合軍撤退後のナムソスは完全に獨軍の占領下に置かれた、獨ナムソス占領の獨軍は今やナルヴィクに向けるものと觀られてゐる

刑法全篇の改正 來議會に提案か

原案を關係筋へ配布

【東京五日發同盟】昭和二年司法省に設置された刑法改正調査委員會に於いて審議中の刑法全篇の改正は總則、各則とも第一讀會を終了し目下同條項の審議を進めてゐるが、大正十年臨時法制審議會に刑法改正の要否が諮問されて以來既に十九年を經過してゐるので木村法相はなるべく在任中にこれを完成せしめたい希望を有して居り出來得れば來議會に提出したい意向である、又起草委員の一人たる泉二大審院長も同樣希望を有してゐるが、斯くの如き大法典を議會に提出するについては遲くとも一ケ年以前に成案を公表し一般輿論を聞くことは必要とされてゐるにも拘はらず來議會までには半歳餘を餘すに過ぎない狀態なので司法當局は取敢ず現在審議中の原案を貴衆兩院議員、各大學關係方面に配付しこれに對する意見を求めることになつた、然し改正案を來議會に提出するか否かを決するのは改正委員會に於ける今後の審議の[illegible]民法中相續並びに親族篇の改正案を第七十五議會に提出する豫定なりしに拘はらず遂に提出不能に終つてゐる關係等から、民法、刑法改正案を同一議會に提出することは事實上不可能な問題なので、その擧合を如何にすべきかを決定せねばならぬとの反對論もあり、司法當局今後の審議は注目されてゐる

參戰阻止工作無效果

【ワシントン四日發同盟】米國政府はイタリーに對し參戰阻止のため頻に壓迫を加へつつあるが、未だにイタリーから中立維持に關する何等の確約をも得て居らず、形勢は惡化の一途を辿つてゐる模樣である、即ちウエルズ國務次官は四日の新聞記者團との會見において左の如く語つた

イタリーが參戰するや否やに就ては何等確たる情報に接して居らず形勢は依然として不安狀態にある、從つて米國政府としても今後の見透しを爲し得ない狀態である

旨發表した、右は米國がイタリーから平和維持の言質を得たとの觀測を明確に否定するものであると共に米國のイタリー參戰阻止工作が效果を生じないことを暗示するものと見られ重視されてゐる

英國の政局不安

【ロンドン四日發同盟】ノルウエー戰爭失敗に基因する政局不安は下院の目前に控へ水曜日七日に至る討議に持越されたが、チエンバレン内閣の政治生命は[illegible]されてゐる、英國の首相の説明が如何なるものであらうとも今度の議會は[illegible]四日朝のロンドンの各紙は何れも一齊に非難を擧げて政府の過誤を指摘してゐるが各紙の論評を綜合すると左の如き諸點に歸納される

一、英國陸、海、空の三軍は果してその總合力を發揮したか
一、海軍は何故開戰當時トロンドハイムに對し大膽なる攻擊を行はなかつたか、若し右攻擊が考慮されながら實現しなかつたとすればその理由如何
一、ノルウエー派遣軍の裝備及び設備に遺憾なきや
一、フインランドの遣征軍が一時準備されながら何故に[illegible]活用しなかつたか
一、首相は[illegible]麗々しく"ドイツは一大失敗をやつた"と聲明してゐる
一、首相は二日ドイツ軍の[illegible]

[illegible]

ロンドンハイム方面より撤退した英佛聯合軍は依然大[illegible]、トロムゼイ等ナルヴィク北方の[illegible]ナムソスより撤退した聯合軍[illegible]

自由懇談を行ふ

文部省所管地方長官會議で 地方教育行政に關し

【東京五日發同盟】文部省所管地方長官會議は七日[illegible]

銃後對策の萬全を期す

厚生省所管長官會議

【東京五日發同盟】厚生省では[illegible]

鐵相歸京

【東京五日發同盟】北支蒙疆方面視察中の[illegible]

政黨大同團結を提言

久原總裁が町田總裁に

【東京五日發同盟】久原政友會總裁は去る三十日の黨大會における[illegible]

久原總裁の談

【東京五日發同盟】久原總裁は町田總裁との會見に關し五日夜左の如き談話を發表した[illegible]

人事

▲小泉中將 來臺中のところ五日臺北發歸京
▲有田勉三郎氏 五日發便船にて上京
▲石井喜一氏 [illegible]
▲坂本一郎氏(臺南州勸業課長)[illegible]
▲遠山宗一氏 來北中の所五日臺中へ歸る
▲木村兆彥氏 五日內地へ

天無口

香上、チヤータード[illegible]

河南平野を席卷

敵五十箇師擊滅戰

【〇〇四日發同盟】第五戰區の敵五十箇師擊滅の火蓋を切つたわが軍は一路河南平野を席卷しつつある、即ち隨山、淡陽公路を西進せる高野、深山、井出、川造等の諸部隊は[illegible]一擧に突破し快進擊を續けてゐる、[illegible]石原各部隊も同じく小林店を攻略せる黑岡、島居、江淩の各部隊も一齊に敵を西方に壓迫中である、更に湖北省安陸北方より進擊せる柴田、楊等部隊も三日來大洪山脈の敵を猛擊しつつ北方へ追擊を續けてゐる

敵の本據高城鎭占領

【〇〇にて五日發同盟】安陸附近より涓水の支流徐家河畔に據る大洪山系主陣の敵陣地に突進中の我軍は四日午後九時敵の本據高城鎭(隨縣北方二十七粁)に突入、これを手中に收めた、即ち四日早朝隨陽附近より進擊を開始し正午徐家河西岸の敵陣地に殺到、[illegible]山を奪取した石山、吉松、石本、大澤、原田の各部隊は敵陣を壓迫して北進を續け、夕刻には早くも高城鎭東南側の敵陣地に殺到、必死の抵抗を試みる敵[illegible]午後九時高城鎭に突入、一方徐家河東岸の重疊たる山脈を突いて高城鎭の左翼防禦陣地たる[illegible]に向つて突進した部隊[illegible]

敵陣地を中央突破

泌陽城頭に日章旗

【〇〇にて五日發同盟】神崎、横山、大澤各部隊に協力隨縣北方の高城鎭攻略戰の陣頭に起つて勇戰した[illegible]陣地を中央突破し午後五時には早くも[illegible]

敗敵の退路を遮斷

【〇〇五日發同盟】わが高野、川畑、井出、安[illegible]野の各部隊は五日正午河南平原の[illegible]城頭高く日章旗を掲げた

【〇〇にて五日發同盟】四日朝來の淡水渡河[illegible]溪河(安陸西方三十粁)に迫つて敵を猛攻中のわが森、山本、森池、井口各部隊は[illegible]淡水以西への退路を遮斷した

桐柏縣城に肉薄す

【〇〇五日發同盟】[illegible]島居、山本各部隊は[illegible]なる猛砲火を浴せつつある

大擧襄陽空襲

【〇〇基地四日發同盟】我が陸鷲荒鷲隊木川、松山、高際、鈴木の各部隊は四日朝大擧〇〇基地を出發、淡水西岸の要衝襄陽附近に集結中の渡河材料を爆碎、集結する敵地上部隊に[illegible]黑煙を眼下に[illegible]午後再び大擧爆擊して[illegible]

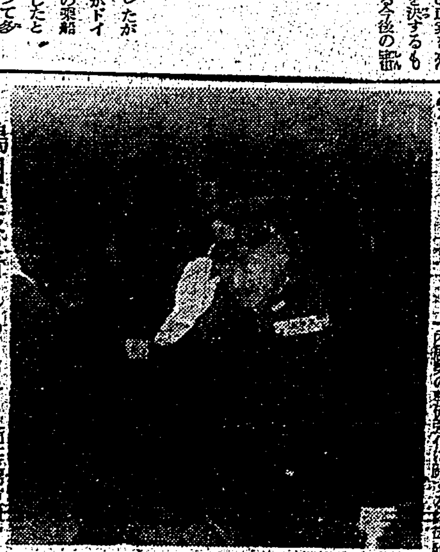

嶋田提督晴れの出發

新任支那方面艦隊司令長官嶋田繁太郎中將は三日午後三時東京驛發で現地へ向つた(寫眞は同驛にて見送人に挨拶する嶋田中將)

日ウ通商條約批准交換を終る

【ワエノスアイレス四日發同盟】日本ウルグワイの通商關係を確立すべき日本ウルグワイの通商航海條約は四日モンテヴィデオにおいてウルグワイ外相グアニ氏と內山公使との間に批准を交換した、因みに日ウ通商航海條約は既に昭和九年五月十日署名をしたがウルグワイ側の事情のため未だ批准交換に至らなかつたものである

敵の後方陣地を急襲

【〇〇にて五日發同盟】わが行動開始以來地上部隊に呼應し連日荒鷲總出撃[illegible]

老河口を低空爆擊

【〇〇基地五日發同盟】小川部隊長の指揮する松山、高際、鈴木各荒鷲隊は五日午前再度〇〇基地を出發、[illegible]老河口(襄陽西北方五十粁)を襲ひ低空爆擊を敢行、[illegible]

重慶打倒の決意闡明

【〇〇四日特電】國民政府の還都以來[illegible]

諸威西北で英佛軍が挽回策

【ストックホルム四日發同盟】[illegible]

生産擴充と工人育成

興亞國策に適從せる 財團法人國民工業學院の工人育成事業。研鑽十年、今こそ最高度に活用せらる。

財團法人國民工業學院は全國有數の工業家・工界の權威者後援の下に昭和五年創立、爾來孜々營々國家有用の工人育成に努力し、智能技術の研磨に盡瘁すること既に十年[illegible]今日の吸收工業教育の振興に[illegible]興亞の事業に奉仕する事を得たるは誠に光榮の感に堪へず。今後益々自重研鑽、人的資源の涵養に一路努力を盡さんことを期する次第である。

財團法人 國民工業學院 事業一覽
◆工業教育調査研究
◆通信教授 機械・電氣・採鑛・冶金・工業化學・土木・建築科
◆各科教科書毎月一回發行 一年半卒業
◆現行工業圖書 六十餘種目完成
◆月刊 機關雜誌「國民工業」
◆青年學校工業教科書
◆技能者養成用教科書
◆後援工業會
◆講演會・講習會開催

青年學校工業教科書

▼文部省制定要目準據に基き日本學院の獨特的出版
▼主眼とした國民工業學院の獨特的出版 好評嘖々(內容見本進呈)

文部省新要目準據

普通科 一年用	.95	9
用器畫 二年用	.20	8
本科機械 一年用	.60	6
本科機械 二年用	.60	6
普通科 一年用	.50	6
普通科 二年用	.60	6
本科電氣 一年用	.60	6
本科電氣 二年用	.70	6

優良工業圖書

▼陸海軍工廠はじめ全國各地千餘の工場、鑛山、青年學校、工業學校さては技能者養成所にて活用せられ好評絕讚を受く。

	定價	送料
●機械關係●		
機械工學大意	1.50	9
機械工作法	1.50	9
機械製圖	1.50	6
工作機械及工具	1.35	9
工業材料	1.00	6
機械設計	1.35	9
內燃機	1.35	9
蒸氣タービン	.80	6
汽罐及汽機	.90	6
水力學及水力機	.90	6
材料強弱學	.80	6
機構	.80	6
●電氣關係●		
電氣工學大意	1.20	9
電氣工學 卷一	1.50	9
電氣工學 卷二	1.35	9
電氣工學 卷三	1.35	9
電氣工學 卷四	1.35	9
電氣工學 卷五	1.70	12
●化學關係●		
無機化學	1.50	9
有機化學	1.35	9
分析化學 卷一	.90	6
分析化學 卷二	1.30	9
工業化學 卷一	1.20	9
工業化學 卷二	1.20	9
工業化學 卷三	1.50	9
工業化學 卷四	1.10	6
●採鑛・冶金●		
採鑛學	2.00	15
鑛物地質鑛床	.90	6
採鑛法	1.10	6
坑內施設	1.35	9
冶金學 卷一	1.10	6
冶金學 卷二	1.35	9
冶金學 卷三	1.35	9
冶金學 卷四	1.50	9
●土木・建築●		
土木工學 卷一	.85	6
土木工學 卷二	1.35	9
土木工學 卷三	1.20	9
土木工學 卷四	1.00	9
應用力學 卷一	.75	6
應用力學 卷二	.75	6
測量	1.35	9
建築材料	1.20	9
建築構造學	1.80	12
製圖・透視圖法	.85	6
●船舶・航空●		
船舶學大意	.75	6
航空學大意	.90	6
航空機	2.50	15
航空發動機	1.50	12
●道德・英語●		
工業道德	.75	9
作業心得	.50	6
英語對照工業術語	.50	8

◎六十餘種目完成・一冊でも數冊でも選擇自由・御申込は代金引換・振替貯金又は切手にてもよろし◎

工業通信教授

機械科 電氣科 採鑛科 冶金科 工業化學科 土木科 建築科

工業學識益々必要！
本學院に入學して、働き乍ら學修すれば短期間に而も低廉な學費で、實地に役立つ工業の學識が會得出來る!!
十錢切手七枚お送りになれば郵務各科目の講義錄見本一號一冊と有益な記事滿載の雜誌「國民工業」一冊とを直送します

至誠一貫 工業報國

東京市京橋區銀座六ノ四交詢ビル
財團法人 國民工業學院
電話銀座(57)七五四四番 振替東京一〇五五四四番

神武天皇の御聖蹟
更に四ヶ所を決定

選ばれた五十名に
優良兒賞を授與

店員解雇通知

牡丹崩れず (71)

竹田敏彥 作
岩田專太郎 畫

春を呪ふ嵐 (三)

「その時は、私……」

瑞子は、淵る瞳なく眼を伏せた。

「どうしました。決心してはいただけませんか」

英二は、急立たしげに膝を乘り出させたが、瑞子は、

「ねえ、秋山さん……」

「……」

「私、どんな決心だつて、いたしますわ。死ねと仰有れば、死ぬことだつて、私悲しくは思ひません……でも、もし私が、母に背くやうなことがあれば、母はどんなに悲しがるでせう。母の失望を考へますと、私、どうすればいいんですか……」

瑞子は切なく瞳を潤ませた。

「いや、そのお氣持は、よくわかります。しかし、それは一時のことですよ。二人がそこまでの覺悟さへ示せば、必ず母は願ひに應じますよ。それヤア、當座は小母さんも、立腹もされ、失望もされるでせうが、さうして一切の障害を押し切つてしまへば、小母さんに叛しても、きつとあなたと一緒に、一緒になるかならないか、問題はそれを願ふだけの實行はしますよ。要するに、ただ障壁を押切つて、ただその一點です。なつてしまへば、何うにでもなるぢやありませんか。そして二人で實行さへすれば、小母さんのお氣持だつて必ず解けます。ねえ、さう思へば、何でもないことで、ほんとにあなたが僕に賛して、そこまで好意と信頼をもつてくだされば、前に深く考へて、苦しむほどの問題ぢやなからうと思ふのです。まして、小母さんの長い御苦心や、それに伴ふあなたの孝心、それはよく心得てをりますから、その點は十分安心してください。その際僕のもとにあなたの行動を、一切僕に任せていただきたいのです。何うでせう。それでもいけませんか」

「きつと、母のことを、忘れないで、ね」

「僕もそれを第一に考へてゐます」

「それなら私、あなたの仰有る通りにいたしますわ」

「さうですか、有難う……」

英二は、感激に顔を輝かして、瑞子の手を握りしめ、

「それでは僕も、その準備に、取りかかりますよ」

「どうぞ……」

瑞子も、ほつとした風で、火照つた顔をにつこり見上げた。

「これで、僕も安心しました。これでもう、僕の前途は、希望と歡喜に輝いてきたのです。瑞子さん……」

「はい……」

「永久に、あなたは、僕のものですよ。いいですか」

英二は、胸を弾ませて、押さへ切れない歡喜を、深い溜息とともに吐くと、

「瑞子さん……」

握つた瑞子の手を強く引き寄せた。

その晩、瑞子が家に歸つたのは八時近くになつてからであつた。

「遅くなつて、濟みません。今日はね、大きな手術が四つもあつて……」

返事を答へる暇もなく、がつかり茶の間の火鉢の前へ坐つた母の疲れた樣子を見ると、英二と交した密約を思ひ出して、何か申譯ないやうな、寂しさに責められないではゐられなかつた。

「ねえ、お母さん……」

やつと瑞子が挨拶をし、夕飯を整へて、落着いたのを見ると、瑞子は靜に呼びかけたが、

「何ですの？」

につこり微笑る優しい母を見ると、胸が迫つて、瑞子は思はず、溢れ出す涙を押さへた。

海外小話

善行は惡行を帳消しに

【アンカラ發同盟】トルコのエルシンヂャン監獄に繋がれてゐる二百四十一名の囚人は、今回殘らずその刑期の五分の四を減刑されることとなつたこれ等の囚人は昨年十二月のトルコ大震災に際して、罹災者救助と復興作業に率先精勤し、全國民が之等囚人の義俠的活動に衷心から感謝してゐるので、政府でもその功を認めてこの大恩赦を行はれたものである

落下傘高度六千米

【ベオグラード發同盟】パラシュート降下は、目下ユーゴスラヴィアでも流行スポーツとなつてゐるが、最近クロアート地方のアグラム市で操縦士テオドル・サウロヴィッチ君は、高度六千米の高度からパラシュート降下に成功し、アマチュア・パラシューターの新レコードを樹てた

外國人から買つてはならぬ

【モスクワ發同盟】ソ聯の物資不足は有名な話、この程この物資不足から生れたソ聯流の犯罪が發覺して、ざつと十九人の男が送檢され、今レーニングラードで裁判沙汰になつてゐる

この男達は主としてモスクワの外國人投宿ホテルオイロパやアストリアを足場として、外國人に接近してはその持物、例へば萬年筆、時計、靴、衣服その他を法外に高いお金を出しては買ひ、これを身につけて「ネクタイ王」「リガ國王」だとか稱しては、カフエーやホテルを遊び廻し、遊蕩に耽つてゐたのである、ソ聯政府はお金を國外に流し出す之等の行爲を非國民として嚴罰に處する方針だと、兎に角ソ聯の世相の一端を暴露した話である

石油と獨、英、佛

三國合せて六千七百萬噸

戰慄する『持てる』小國群

歐洲に於ける交戰國のバルカン及び近東諸國を中心としての經濟戰は兩者共にその戰術のあらん限りを盡して居るが、就中その石油資源の確保に就いては兩者共に血眼だ、そこで交戰國の石油消費量を見ると一九三六年度に於ては

英國 一二、〇九〇、〇〇〇噸
フランス 六、九九四、〇〇〇噸
ドイツ 六、八四二、〇〇〇噸

となつて居るが、戰時に於ける三國の消費量は英國が三千五百萬噸、佛、獨いづれもが千六百萬噸と推定されて居る從つてこの莫大な消費量を如何にして補充するかが各國共通の惱みであり、この爲にはバルカン諸國や近東諸國が正に戰爭の惨禍を受けようとして居るのである

×

現在の處これ等の諸國がどうして石油を補充し或は補充せんとして居るか先づ英佛側は今の戰爭が地中海にあつてその背後には各國最大の石油國たる米國が控へて居るのだから現在英佛の海軍が健在である限り先づ問題はなからうと見られるが、併し獨逸はその四圍の情勢からして極めて不利に置かれて居るが故にバルカン及び近東に於けるその資源を確保せんとし英佛は又これを妨害せんとして居るのだ、これがつまりバルカン及び近東を危ふくして居る所以で、ドイツが一九三八年に於ける國內石油の産出額を見ると天然産出は僅に六十二萬噸、ベンゾール五十四萬噸、化學石油百二十萬噸、同年輸入したものが、四百九十五萬六千噸で國內産出はその消費量の三分の一に過ぎない

×

從つて獨逸は必然バルカン及び近東諸國に於て英佛と石油戰を挑みつつあるわけであるがイラクとイランを合しての千四百三十萬噸は完全に英佛の掌中にあり結局獨逸はルーマニアの石油資源を獲得するにあらざれば完全な戰爭遂行は不可能な勿論現在ではソ聯の石油が獨逸へどしどし流れて居るし傳へられる所ではコーカサスのバクー油田へは獨逸は多額の資金を投じて居るとも云はれて居る。更に一面には英佛の石油源を斷絶せしむる爲めにソ聯をして近東進出の機會を狙はしめ、英佛又これを嚴重に警戒せざるを得ないといふ有樣だ、そこに獨ソ握手の重大な意義もあるわけで、英國は目下ソ聯との通商協定を結ばんとしつつある

ソ聯の石油を得て英國は錫、ゴム等を送るバーター協定を企圖しては居るが、それが結局獨逸へ再輸出されることを恐れて行き惱んで居ると傳へられる位だ

×

そこで獨逸の頼みとするルーマニアの石油は年産七百萬噸乃至八百萬噸と推定されて居るが、ルーマニア石油資源に對する各國の持株は

ルーマニア	二六・三五%
英國	三〇・〇五%
フランス	一六・三〇%
米國	一〇・四九%
ベルギー	六・四七%
其他	一〇・三四%

で殆ど反樞軸國側の下にある、從つて一九三八年に於いては九十八萬八千七百噸即ち全産額の約一七%を輸入したのだ、併し現在では獨逸は約一千輛のタンカーをルーマニアに送り大量の輸送を努めんとして居るが、英佛は必死の防害を行つて居る、かくの如く交戰國は食糧、鐵その他の資源もさることながらバルカン及び近東諸國を戰爭に捲き込まんとするものは實にこの石油の爲めであり小國は正に持てる故の惱みを深刻に味はつて居るわけである

ラヂオ

朝

【六・四〇】朝の挨拶、ラヂオ體操
【七・〇一】修養講話(東京)島道、精神と日本の力…廣井辰太郎
【七・二〇】朝の音樂(レコード)チエロ獨奏マラゲーニヤ(アルベニス作曲ステチエッスキー及ターレル編曲)…ロマン・デユクソン
【七・三〇】最近世外交史講座(第六十九講)(東北)最近の國際情勢(十)…庄司万太郎
【八・〇〇】ニュース
【九・二五】內臺定期航路至來丸基隆入航時刻及接續列車時刻のおしらせ…鐵道部運輸課發表
【九・四五】母の講座(臺北)兒童の家庭に於ける學習に就て…森川松一
【一〇・一五】家庭 料理 獻立(臺北)(臺北家政女學校柳原保榮)一、鮭と人參のメンチボール 二、馬鈴薯のスープ 三、プリン(臺南のみ)(臺南第二高等女學校妹尾ときこ案)
【一一・〇〇】內地取引相場(臺北)日用品小賣價段、職業紹介事項(各局)

晝

【一一・二〇】臨時官廳ニュース
【一一・五九】正午の時報(東京)內臺定期航路至來丸基隆入港時刻及接續列車時刻のおしらせ…鐵道部運輸課發表、公示並告知事項、局報、午後の放送番組發表(各局)
【〇・〇五】和洋合奏(東京)一、長唄集(山口俊郎編曲)二、接續曲秋日記(藤井弘也作曲大和田由松編曲)三、寫想曲兎の踊り(山口俊郎作曲大和田由松編曲)四、寫想曲操り人形(藤井弘也作曲 大和田由松編曲)…ミクニ和洋合奏團、指揮大和田由松
【〇・二〇】ニュース
【一・〇〇】ラヂオ體操
【一・四〇】ニュース
【三・〇〇】婦人の時間(東京)母性の保護と其の施設…厚生省兒童課長伊藤清
【三・三〇】教師の時間(東京)讀本朗讀講座(三)小學國語讀本卷五…飯保桁

【四・〇〇】商建語ニュース
【五・三〇】ニュース
【五・五五】コドモのニュース(臺北)…臺北市南門小學校(五年)片山和郎
【六・〇〇】子供の時間(東京)ラヂオ・ヴアラエティー揚子江(門啟介作)…西島房四郎他、合唱ひなどり會、伴奏東京放送管絃樂團、編曲並指揮西村しげる
【六・二五】趣味講演(臺中)臺灣風土寫及び臺灣の作句佳…阿川燕武
【六・四五】島民歌謠(臺北)一、南の島から(臺灣放送協會選定)二、趣へんかた臺灣(同右)…齊唱白菊合唱團、ピアノ伴奏宿井典子 指揮若田泉
【六・五五】カレント・トピックス(東京)

夜

【七・〇〇】子供の時間(臺北のみ)童話 西郷南洲…長船正人(臺南のみ)幼年童話「早起キップテ」外…吉村耐(臺中のみ)童話「花かされた彈五兵衞」…梶原宗思
【七・二〇】ニュース
【七・三〇】國民歌謠(東京)若葉の歌詞生屋淳作詞、梁田貞作曲…獨唱關種子、合唱日本放送合唱團、伴奏鈴木正三他、高階一雄
【七・四〇】講演(大阪)時局と米穀問題
【八・〇〇】故町歌謠大會(四)(東京)吉原雀…唄吉住小三郎、同吉住小作次、同吉住小平次、三味線杵屋彌一郎、同杵屋彌三郎、大鼓望月長之助、小鼓望月右吉、笛望月長三郎
【八・三〇】十分間演藝(東京)ほがらか日記 五月晴れ(横山隆一作)…明日待子、中村メイコ他
【八・四〇】落語(大阪)…立花家花橘、他お囃子連中
【九・〇〇】府縣めぐり(仙臺)民謠の巻 一、會津地方 二、中通地方 三、濱通地方 錄音(ニュースクラップ)提供山村アナウンサー、島野アナウンサー
【九・四〇】時報(東京)
【九・四一】ニュース解說(臺北)
【一〇・〇〇】商建語ニュース
【一〇・二〇】經濟ニュース、新聞社提供ニュース(各局)公示並告知事項、局報、明日の放送番組發表(各局)
【一一・〇五】英語ニュース
【一一・二〇】北京語ニュース
【一一・二五】廣東語ニュース
【一一・五〇】馬來語ニュース
【〇・〇五】安南語ニュース

船舶出帆

大阪商船 出帆	
[illegible]	[illegible]

東亞海運 基隆出帆	
廈門行	(香港)…丸 五月十五日
上海行	(福州)…丸 五月十一日
南安行	(廣東)…丸 五月 九日

日本郵船 基隆出帆	
大和丸	門司、神戶行 五月十一日午前十一時
富士丸	五月十五日午前十一時
香取丸	五月十七日午前十一時
門司丸	大連行 五月二十二日午後二時

辰馬汽船 基隆出帆	
辰和丸	十五日
辰春丸	二十日

大連汽船 基隆出帆	
山東丸	十一日 同
西安丸	十四日 同
山西丸	十九日 同
北安丸	廿五日 同
山東丸	卅一日 同

（登記公告） [illegible]

話と合同記念特大號

現地報告

32号 特價 五十錢

日本留學の蘭印學生座談會

出席(トラスノー・パソリーツマリ・セ立教大學)

北歐の回顧 ― 氷雪の國々 土岐善麿 / 北歐の悒愁 市河晴子

北歐戰火の經濟的考察 小島精一

北歐電擊作戰への疑問 池崎忠孝

蘭印を繞る列國と日本 山田文雄

紛糾せる歐洲戰局

激化せる歐洲戰局と極東 座談會

出席者 陸軍步兵少佐 秋山邦雄 / 外務省歐亞局 市河彥太郎 / 法學博士 鹿島守之助 / 海軍少佐 河野恒吉 / 國際經濟學者 關根郡平 / 船田中

★銃後建設面報告記

◆脈動する北陸地方 最上德平
◆四國地方を往く 田中裕一
◆「東北」の新しい出發 鶴峰仁吉
◆東海農村の種々相 村越三平

★蒙古統一の一歩前 長谷川宇一 大場 三浦

▼航空機對軍艦の戰鬪 依田昌二
▼新鋭重爆機に搭乘記 本誌記者

從軍畫 佐々貴義雄 三宅鳳白 樋口富麻呂 五味清吉 和田香苗

支那生活縱横談 吉田新七郎

時代の子供 坪田讓治

話の屑籠 菊池寛

★北支點描 山下謙一
★續・宣撫班記 島崎曙海
★春の戰鬪記 中村春雪子
花について(前線手記) 上田廣
★南 湊線 澤村三木男
★錢塘江從軍記 朱美保
★滿洲農業 青木實 / 小見

◇東西漫畫合戰 岸丈夫 / 加藤悦郎
◇現地報告

法律に現はれたる 支那國民性 瀧川政次郎

◎阿部大使に期待するもの 田中幸利
◎新國民政府中堅層の思想 中谷武世
◎支那時局に直面して 神田正雄

新政府の當面する經濟問題 根津知好

銃眼(時局短評)
▼科學動員計畫 友田宜孝
▼新京放送局より 大宅壯一
▼敗れたのは誰か 德田秋聲
▼個人道德の防衞 片岡鐵兵

東京市麹町區內幸町 文藝春秋社 振替東京一七六〇三

富士

六月號が出ました

新連載 探偵小說 亞細亞の鬼 大下宇陀兒

讀切りに長篇に月を追うて大評判！大下先生の傑作を加へいよく素晴しい面白さ！

何故かは知らぬ、歸還勇士の身邊に頻々と起る奇々怪々の事件！…を大陸に發し、謎の行動を綴つて展開する怪奇戰慄の物語。作者一代の會心作

輝く大內機の操縱士特別寄稿 地上整備兵 航空兵曹長 片岡喜作

荒鷲の偉動の蔭に此の努力！ 手に對する男のきうな…

銃後物語 鷲の故鄉 貴司山治

時局小說 田園の魂 野澤純

時代小說 糊練り浪人 木村毅

現代小說 夜櫻 細田民樹

間諜秘話 戰慄の夜 木村莊十

時代小說 名月八幡鐘 邦枝完二

武勇講談 拔斷一萬石 神田山陽

世界の動きを監視せよ 丸山幹治

支那新政府の巨頭 安藤德器

武力だけでは戰爭に勝てぬ 樺原平八

◎物に對する信仰 八田嘉明

◎國策完遂に協力せよ

◎動亂の歐洲 …

社會小說 愛情の權利 秋永芳郎

戀は女を盲目にするか？新時代女性の戀愛

農民小說 野良の雨風 和田傳

明朗小說 彼の原價 久川原於

諷刺小說 ブレイン歸宅す 大井喜訳

評判小說 拓士の妻 竹田敏彥

父の愛…北町一郎 / 最後の一葉…有本道

落語 文…正 / 將棋一番

●勸所の掴み方…花田八段 ●隅の正當防衞…七段

映畫小說 美しき爭ひ 鷲田五郎

夏場所相撲評判記

捕虜支那兵の現地座談會

問題小說 いよく面白い最高潮場面 春告ぐる嵐 川口松太郎

實錄小說 生母と生別れの幼君竹千代 德川家康 鷲尾雨工

熱血痛快 鶴龜武士道 白井喬二

恋と仇討 新版天下茶屋 吉川英治

定價七十錢 送料二錢 大日本雄辯會講談社

神武天皇の御聖蹟 更に四ヶ所を決定

【東京電話】(五日發)紀元二千六百年奉祝會の委囑に依り文部省で調査中であつた神武天皇聖蹟調査は新に四ヶ所が決定した、先に二月七日、四月一日の二回に亙り八ヶ所を決定して今回のとで合せて十二ヶ所に上つてゐる

我等は若き兒でも 空の護りに一役

臺灣航空少年團結成さる

南方の空の護りは我等の手で―大空をめざし空の護りを身一つに引き受けようとの航空に燃ゆる臺北市内各小公學校兒童九百七十名を團員として組織した臺灣航空少年團の結成式は

端午 の節句の本日を五日午前十時から國防義會航空本部理事長…

操縱 …

團員 を代表して…

發聲 で天皇陛下の萬歳を…

國防義會理事 長告辭

團長の訓示

昭和十五年五月五日　臺灣國防義會航空本部理事長　森岡二朗

臺灣航空少年團結團式と團員の市內行進

武勳を土産に

勇士ら懷しの故郷へ

英靈內地へ歸る

全島各地で開かれる 海軍記念日講演日程

比島スール州に 光る日本の商品

土民は日本は强力國と尊敬

牛島軍司令官 新竹から歸北

榮冠は誰に

聲帶模寫による鳥寄せ競爭 六月に福岡で最後決戰

豆力士ら頑張る

臺北州下の學童相撲大會

防諜標語の應募者 千十五名にも上る

大衆ハイク 十二日に延期

在留邦人たちが 興亞奉公日を嚴守

海口總領事館で文案を急ぐ

選ばれた五十名に 優良兒賞を授與

臺北の赤ちゃん選奬終る

新竹では十名

雨中に熱戰を展開

建功神社奉納の水上競技大會

▲男子の部

▲女子の部

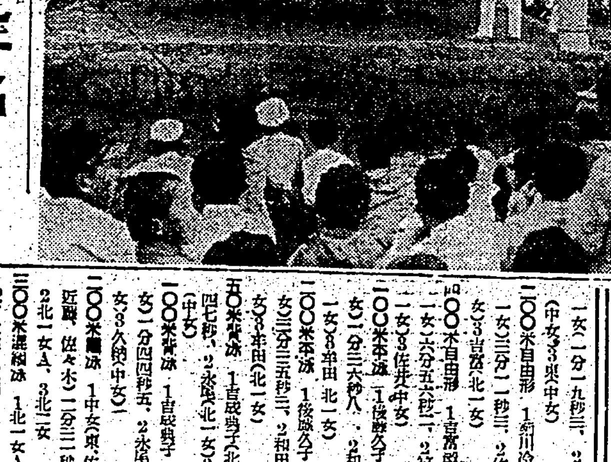

參加者七千名

武德祭の大演武會に

新番附に微笑 む力士さん達

廣東邦人小學校で 開校一周年の祝賀

出船入船

高砂丸(出港)五日午前十一時基隆を出帆した、主なる船客…

蓬萊丸(來航)六日午後一時…

定期航空

けふの天氣

神戸のお泊りは　ホテル六甲ハウス　神戸市六甲山

臺北肛門病院　臺北市表町二ノ一〇　電話二八八六番　院長　田村稍城

店員解雇通知　大森公司謹告

株金拂込催告　株式處分公告

臺灣合同電氣株式會社

訃告　李坤儀…

會葬御禮　奥野常夫　奥野清造　親戚一同

會葬御禮　村上キサコ　村上千代　親戚一同

齒痛頭痛にはガオガン　に限る

疊の衞生を重じ清潔に且つ綺麗に致しませう　日本獨特の衞生疊の清潔法出現！『ラスト液』(疊クリーニング)　安くて手輕で表替同樣　特約店　鹿兒島市南林寺町衞生化學研究所　臺灣代理店　臺北市本町　朝陽號商事部　基隆市日新町　瀬戶口代理店

メトロ映畫二大傑作番組　南海征服　結婚ワルツ　大世界館

臺灣映畫配給株式會社提供　七日間の休暇　ゲーリー・クーパー　ベリル・マーサー主演　踊るジャズ　チャールス・ロヂャース　ドロシイ・ランゲ　彈雨の歌　六日封切　公會堂

歐洲戰局と極東　座談會

實録小説　德川家康

鷲尾雨工

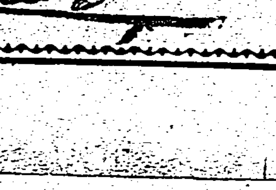

兄弟牆に鬩ぐ

南部臺灣の名家

藍家の財産爭ひ (上)

嚴父逝いて僅かに月餘

【屏東電話】昆者二代続かず?一世の英傑として鄙[illegible]晩年後頭賦の[illegible]に乘出したのを[illegible]め盡力した元府評議員故藍高川氏切りに以來四十餘年[illegible]統治の[illegible]逝去して僅かに月餘、未だ遺族の涙かはかぬ間に名門の家に起り勝ちな財産相續爭ひが惹起され、て世の話題を賑はし、藍家遺族の神経を苛立たせてゐる、故藍高川氏には妾子(與鈴子)たる藍家[illegible]氏(三七)と長男藍家精氏(三七)の男子二人に四人の遺兒あり、故人は生前に於て遺産分配について相當頭を惱ましたらしく、昭和十一年四月十一日より昭和十四年九月十八日迄に[illegible]陳仲[illegible]氏を立會人に臺南市官元生公證人の手に依り二十一枚の遺言書を殘して一世の英雄は去る三月二十三日午後[illegible]時四十分、七十七歳の

高齢 を以て屏東市の自宅でポックリ逝去してしまつた、さて故人が一代に築き上げた遺産はどれ位あるか、不動産として高雄州下旗山、鳳山、屏東郡下に三百七十甲歩の田畑がざつと八十萬圓を超え、外に動產にして現金、有価證券等々を合し合計百萬圓にあらうと言はれてゐる、此の百萬圓の遺産の分配に加はるものは前記家[illegible]、家[illegible]兩君と外に妹四人であるが、二十一枚に上る故人の遺言書には三百七十甲步の田畑の中家[illegible]氏へ十三甲七分餘、娘三人に十甲歩づつ、計三十甲歩、[illegible]の[illegible]氏に嫁入つてゐる娘に八甲歩

合計五十一甲七分の殘り約三百二十甲步は全部

實子 である藍家精氏に相續させるものなりと記載されてあるといふ、藍高川氏病歿するや上述にて〇〇万圓に[illegible]中の藍家[illegible]氏は[illegible]父君逝去するや[illegible]萬圓を[illegible]させると共に藍家の相續と[illegible]された百萬圓の遺産相續分配に着手せんとしたが時既に遲く、藍家相續人には妾子藍家[illegible]氏が故人の葬式の前日四月五日に月三相續權を屏東署に提出

受理 され、三百七十甲步に上る不動産の中各[illegible]に二分の一は家[illegible]氏の名義に登記済となつてしまつてゐたのである、故人の逝去間もなく既に[illegible]を済ませた直後にも拘らず、遺言に依る三百二十甲步の取得權を[illegible]に奪かれた家精氏は高雄市の[illegible]を[illegible]人に依頼、四月二十三日「財産相續[illegible]」を起し、且つ所有地の[illegible]登記を提出此處に[illegible]は明るみに出され百萬圓の遺産相續を繞つて兄弟二人が爭を開くこととなつた、さて此の兩人は三十九歳に三十六歳で、齡こそ異るが、同じく藍高川氏の

息子 として生立ち、共に都城中學より福岡商學校、帝大へと進み、相携へて昭和六年家[illegible]氏に法科を卒業した立派な學士さんで、家[illegible]氏は屏東郡里港庄[illegible]委員、保甲聯合會長、防衛[illegible]等の要職を、家精氏は高雄州[illegible]會員として共に父君逝去迄三十餘年同父の膝下で暮して來たのである、然るに突然と逝いた高川氏と遺産百萬円

分配 は此の二十一枚に探られた遺言書を不當として法律に依る取得權を行使せんとする兄家[illegible]氏の態度、兄弟の情誼も蹂躪した仕打ちに遂に弟家精氏も起つて近く愈々本格的訴訟提起をなす段取である、さて此處まで突き進んで兄弟が爭はねばならぬに至つた經緯は(續く)(寫眞上は家[illegible]、下は家精兩氏)

人事

△林熊[illegible]氏(高雄法院支部上席檢察官)胃部[illegible]切開治療のため[illegible]病院入院中

壞れた臨港線堤防

改築工事に着手

本年度は一部約六百米

【花蓮港電話】昨年夏激浪のため[illegible]した花蓮港驛、東花蓮港驛間の臨港線堤防は花蓮港出張所で取敢ず應急修理に着手するとともに根本的の改築工事を施施して將來の再び被害を蒙ることに方針を定め右の臨港並に危險な箇所千米のうち本年度には工費四十萬圓を以て最も急を要する北濱海岸六百米の工事を施施することになり近く着手の段取となつてゐるが右の箇所は平時も激浪のため相當の難工事とされてゐる

歷戰の勇士たち

懷しの我が家へ

高雄神社に奉告參拜

【高雄電話】南支の各戰野を轉戰して數々の武勳を建て晴れの召集解除となつた高雄出身の勇士〇〇名は四日午前十一時十分及び五日午前八時着列車で夫々懷しの高雄驛に歸還第一歩を踏んだ、驛頭に出迎へた小倉要塞司令官、宗藤市尹を始め軍官民、生徒兒童等の萬歲の中を銃一杯に喜びを湛へて高雄神社に歸還奉告參拜をなして各家族に圍まれ我が家に入つた

戰歿者の屏東市葬

【屏東電話】故陸軍歩兵伍長池田金次郎君並に河野上等兵二君の屏東市葬は三日午後五時より屏東公園に於て遺族、總督代理坂上政長知事代理江藤内務部長、山中部隊長、州、市會議員、軍部、警察官、防衛團、消防組、愛婦、國防婦人會、各學校生徒兒童、一般市民等多數參列の下に神式により嚴肅盛大に執行、定刻三君の英靈を迎へ敬禮、祭詞奏上の後小幡市尹代理祭文を朗讀、それより總督、知事、[illegible]司令官、憲兵分隊長、一般代表[illegible]州市の弔詞朗讀、弔電の披露、遺族外參列者代表玉串を奉奠して拜禮、六時過閉式した

新營、鹽水街葬行はる

【新營電話】既報新營[illegible]出身伍長鎌田明、上等兵[illegible]正雄氏の英靈を弔ふ新營街葬は三日午後四時より公會堂に於て[illegible]村郡守

竹東郡民翹望の

神社造營に着手

用材林の斧入式行はる

【竹東電話】新竹州竹東郡に於ける竹東神社の造營計畫は三四年前より既に決定、造營費も郡民の寄附で徴收完了してゐるが、敷地並に其他の都合で遲々となり今日に至つたが、光輝ある皇紀二千六百年の記念事業として愈々着手する事に決定、神社用材は竹東郡地シヤカロ檜山の檜を用ひる事となつた、神社用林として[illegible]伐採の許可になり、五日[illegible]谷郡守、井之前課長、[illegible]林課員人[illegible]田[illegible]吉氏等入山關係者參集の下に斧入式を舉行した

臺南 兵事部廳舍落成

【臺南電話】臺南兵事部は昨年八月上坂大佐新任[illegible]以來陸軍[illegible]行社の假事務所で執務してゐたが此程市内明治町二丁目角に堂々たる鐵筋コンクリート造りの新廳舍が竣成したので五日午前十一時より臺南、高雄、澎湖方面軍官民約四百名を招待して廳舍内で新築落成及び除幕式が盛大に舉行され、來賓石井臺南、赤堀高雄(代理)井之上部隊長、宮本一學氏、三浦澎湖廳長等の祝辭、牛島軍司令官、森岡長官、馬公要港部司令官、赤堀高雄、川村臺北、一番ヶ瀬新竹三知事、澎湖島要塞司令官よりの祝電披露あつて正午閉式した

健康增進座談會

【高雄電話】高雄市では市內の醫師醫師を始め工場、會社、學校長等の各有力者多數の參集を求め七日午後一時より市會議室に於て健康增進に關する座談會を開催し醫師、工、サラリーマン、生徒兒童等の健康增進の參考に資すると

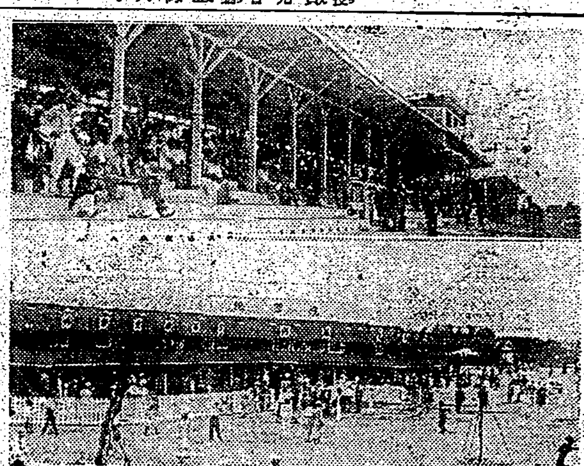

屏東市立傳染病院落成式

【屏東電話】屏東市を中心に屏東、潮州、恒春各郡下官民待望の屏東市立傳染病院並生營院の落成式は四日午前十一時より新裝なつた同醫院前庭に於て小幡市尹代理、安倍州衞生課長、中川屏東醫院長、江崎署長、州市會議員等多數列席の下に開催、小幡市尹代理の式辭、來賓の祝辭あつて正午閉式した、竣工成つた避生醫院は屏東市大和町一遊廓の右側の隣接地を卜し總敷地一千餘坪建坪百七十八坪で、本館一病棟、消毒室隔離室及び病室十で、患者收容二十名、總工費三萬四千二百五十三圓を要してゐる、之が完成に依り下淡水溪以南の住民に與へる福音は非常に大なるものがある

水上遊出所上棟式

【東港電話】高雄州東港郡東港水上警察官吏派出所上棟式は四日午前十時より現場に於て佐藤郡守、末松警部、仁平庶務課長、芳野警部以下係官民多數參列の下に千葉神官に依り諸儀滞りなく執行され同十時半盛會裡に終了した、本工事は總工費六

臺南の春競馬

初日に大穴二回

【臺南電話】臺南春競馬は四日から新裝成つた後中の新馬場で初日の蓋を開けたが、この日の出走馬は百十九頭、天候に恵風と云ふ天候で、馬場コンデイションも上々で早くも四回抽籤馬一六〇〇米、單式五十四圓、特配二圓の穴が出て人氣を煽り七回新呼馬一六〇〇米の市尹杯(賞金六五〇圓)は臺南防空助成會のジユンセイ(騎手中島)が又九圓の特配乙流(五六〇)一、八〇〇米の賞金(二五〇円)はサイスナ(騎手竹下)がそれぞれ獲得し、十一回古呼馬乙班レースでは久復單式に五十円、特配三円の穴を出し、ウイークデーのこととて午後からはファンもグンと殖して終日熱狂振りを見せ、午後六時過終了、幸先よいスタートを切つた、尚初日の入場者は一萬九千九百八十二票、金額十四萬九千九百十円であつた、成績左の通り

△第一回 抽籤古馬未勝(賞)一六〇〇米 1チユウコウ(稲本)二分一秒五分ノ三、2タツカゼ3アラトヨ 配單一四圓一〇、複六圓一〇、二圓三〇、七圓三〇
△第二回 騎乘速歩四〇〇〇米 1ビンヒメ(鈴木)七分三一秒五分ノ三2キタミホース3スズカゼ、配單五四圓〇、複五圓四〇、六圓二〇、一六圓六〇
△第三回 古呼馬丙班一六〇〇米 1ダイシブシ(岸)一分五三秒五分ノ三、2ニユーフオード3アワジヒメ、配單七四圓九〇、複五圓六〇、九圓三〇、六圓一〇
△第四回 抽籤古馬一六〇〇米 1タカオミナト(松松)一分五九秒五分一、2クニサカエ3ワカムシヤ、配單五〇圓、特配二圓、複二一圓九〇、六圓九〇、六圓八〇
△第五回 騎乘速歩四〇〇〇米 1ホクスイ(鈴木)七分四九秒五分三、2アルバ13サクセス、配單一〇圓四〇、複六圓、六圓四〇、六圓一〇
△第六回 抽籤古馬一六〇〇米 1カギミング(岸)一分五七秒五分二、2シンゲン3ハルミ、配單九圓一〇、複五圓(特配)五圓三〇、七圓
△第七回 新呼馬一六〇〇米 1ジユンセイ(中島)一分五七秒五分三(市尹杯)2ビンショウ3レイスター、配單九圓、複七圓、一七圓四〇
△第八回 古呼馬丙班一六〇〇米 1ダイキリシマ(岸)一分五二秒五分三、2スブ・ジヨシンニ3ミホマレ、配單一四圓五〇、複五圓七〇、五圓六〇、六圓一〇
△第九回 古呼乙班(五才馬)一八〇〇米 1サイスナ(竹下)二分五秒五分四、2アヅマロー13ダイナンニシキ、配單三五圓一〇、複八圓四〇、五圓七〇
△第十回 古呼馬乙班一八〇〇米 1ベニオーギ(清水)二分四秒五分三、2フロリストモア3トウテシヨウ、配單七圓七〇、複五圓一〇、六圓四〇、六圓一〇
△第十一回 古呼馬乙班一八〇〇米 1ウールン(緒方)二分六秒五分二、2ラニアブレー13エグアキング、配單五〇圓、特配三圓、複一六圓二〇、七圓、九圓九〇
△第十二回 古呼馬甲班二〇〇〇米 1スピーヤミンド(矢野)二分一九秒五分四、2ワカアストラ3イツモカップ、配單十圓六〇、複五圓三〇、五圓五〇、七圓八〇(寫眞上は新スタンド、下は投票場)

臺中市葬

五月四日午後五時半臺中市水源地競技場に於て盛儀に執行された(寫眞上は參道する英靈、下は祭壇前の全景)

萬なかだち

求職一件一回 金四拾錢
其他 一回 金七拾錢
匿名 倍

店員 入用 內地人十七歲以上二十五歲迄 本人來談 臺北市榮町二ノ三二 横山商店

技術見習員募集 高小卒業程度 身體強健 要履歴書 幸町一八〇 臺北鐵工所

帳場入用 至急 內地人男女不問 臺北榮町 松井呉服店

外務員入用 年齢不問 臺北榮町一電話五九七〇 新高時計店

女中さん入用 內地人三十歲迄 大正町三條 大谷(電話二〇五四)

女事務員入用 本人來談 本町 三三五 江里口商會

女記帳係 內地人二十歲より三十歲迄 新起町 昭和堂

女中數名入用 臺北 收入保證

乳用山羊分讓 新竹 仔付分讓

賣地 [illegible]

仔犬御寄贈 臺北[illegible]

電話高價買入 臺北 共信社

京染 臺北[illegible]

星錨印ブラスバンド

精神武装に吹奏樂

五人組 三百円ヨリ

(全國樂器店ニ有リ)

(カタログ呈)

日本楽器製造株式會社

東京 神田區淡路町

☆大衆實用向特製革靴大特賣

實用向甲皮ゴム底革靴

短靴 特製 普通底 七圓八十錢

硬質高級板ゴム底 短靴 十圓六十錢 編上十一圓八十錢

甲は上等黑皮に底は不浸透なれば[illegible]なれば安實用向に學小青年訓練等に最も理想的品であります 十一文より十二文迄

非常時訓練用革靴

堅牢無比 耐久本位 十一圓九十錢

實用向紳士用短靴

高級職人の手製にて各原料は何れも特選品 十文より十二文迄 上等革底 黑皮三釦付 十一圓九十錢

特製 十一圓九十錢

御注文は御手紙にて足型及足袋文數明記の上御申越下さい、御便宜上代金引替にても御送りします 臺灣、朝鮮、滿洲方面は前金に御願ひします

送料(內地 二十二錢 同 三十八錢)(鮮滿 六十二錢 引替 六十七錢)

名古屋市千種區吹上本町

合資會社 金城商會販賣部

電話千種(86)一七八三、一七八四

振替名古屋六一七番

メリヤス雜貨の安い仕入は

名古屋市御幸本町九

前田屋商店

日本畫

豪華肉筆掛軸値段表進呈

美しい寫眞入

相 場 表

無代進呈

名古屋市東區[illegible]町

近藤美術部

そこひ目

ほし目 青そこひ

白そこひ ウミそこひ

にて眼球の視力が日々減衰して目がカスミ石の如くかたく片眼を犯し遂には失明となる例もある困苦の方に良薬を三錢切手封入申込次第進呈します

明石市相生町(郵便局東隣)

眼科專門藥院

白なまづ

皮膚に申分ない顔がいつの頃からか白い赤いハンテンが顔面に身體に發生し段々は深くなり、手足の指に其の儘に打捨てて置くがだんだんハンテンが大きく廣くなるので生來の白痴も害されて血行も疑はれて折角の良縁も破れ時々の醜態を見るのは[illegible]の療法を[illegible]んで居られる方々に今回良藥を發見し廣く皆様に紹介の療法を

參錢切手封入御申込の人に計畫いたします

明石市相生町本通

長壽園

りーどEPメリヤス製造所

營業種目

毛絲・メリヤス・手袋・靴下・タオル

ワイシャツ・綿布加工品・作業服

ズボン・學生服・洋品雜貨一式

鮮滿 貿易

滿鮮商會

名古屋市中區梅川町二十八

電話東⑥三八四 五五九五番

振替口座名古屋四三四一〇一番

カタログ進呈

タルタリン

急性・亞急性・慢性淋疾

連續服用ニ適スル

安全ナル化學療法劑

最近簇出セル化學療法劑ノ多クハ患者ノ個人的體質ニヨリ往々腹痛胃障碍・熱發・發疹・虚脱等不慮ノ副作用ヲ招來スル虞アリ。有效量ヲ長期間投與シテ些ノ副作用ヲモ顧慮スル要ナキ安全ナル化學療法劑ハ今日醫家ノ齊シク希求セラルル處ナリ。

タルタリンハ多數ノ動物實驗並ニ人體應用例ニヨリ毒作用ナキヲ證明セラレ、持久連用スルモ苦痛作用ヲ將來セザルガ故ニ淋疾ノ如キ長期間徹底的治療ヲ要シ一歩治療法ヲ誤マレバ往々惡性ニ移行シ易キ疾患ニ對シテハ極メテ安全且ツ有能ナル化學療法劑トシテ醫界ニ賞用サレツヽアリ。

タルタリンノ内服ハ感染直後ニ於ケル急性淋疾ノ不快症狀ヲ鎭痛、頓挫セシメ而モソノ強烈ナル深達力ハ、慢性並ニ再發症ニ對シテモ分泌物ヲ淸澄化シ遂カニ患者ノ苦痛ヲ緩解セシム。

50錠 1・00 100錠 2・50 300錠 6・50 1000錠 17・00

シオノアスピリン製造元

合資會社 鹽野義商店

大阪市東區道修町三丁目

分銅印 シオノ新藥

ST―306